



# Beleidsplan



## “De Brug” Provincie Groningen

Vastgesteld: 25 september 2008  
Te: Groningen

**Titelpagina**

Beleidsplan

“De Brug” Provincie Groningen

Opdrachtgever: Stichting “De Brug” provincie Groningen  
Gemaakt door: Alie Siegers

## Inhoudsopgave

<b>Titelpagina</b> .....	<b>1</b>
<b>Inhoudsopgave</b> .....	<b>2</b>
<b>Voorwoord</b> .....	<b>3</b>
<b>Samenvatting</b> .....	<b>4</b>
<b>Legenda</b> .....	<b>6</b>
<b>Hoofdstuk 1: Beschrijving van de organisatie</b> .....	<b>7</b>
§ 1.1 Historiek .....	7
§ 1.2 Organisatie .....	7
§ 1.3 Deelnemersaantallen .....	8
§ 1.4 Activiteitenaanbod .....	8
§ 1.5 Netwerk .....	9
§ 1.6 Kritische succesfactoren .....	10
<b>Hoofdstuk 2: Doelstelling</b> .....	<b>12</b>
§ 2.1 Doelstelling .....	12
<b>Hoofdstuk 3: uitwerking en implementatie</b> .....	<b>13</b>
§ 3.1 Inleiding .....	13
§ 3.2 Nieuwe visie, missie en doelstellingen .....	13
§ 3.3 Kernwaarden en positionering .....	14
§ 3.4 Aanpak .....	15
§ 3.5 Gezamenlijke merkwaarden .....	22
<b>Hoofdstuk 4: conclusie en aanbeveling</b> .....	<b>23</b>
§ 4.1 Conclusie .....	23
§ 4.2 Aanbeveling .....	23
<b>Literatuurlijst</b> .....	<b>25</b>

## **Voorwoord**

Voor u ligt het beleidsplan van "De Brug" provincie Groningen. Die tot stand gekomen is na het constateren van een aantal "probleempunten" binnen de stichting, waarna na veel overleg momenten binnen vergaderingen van het algemeen bestuur uiteindelijk gekomen is tot het plan zoals het nu voor u ligt.

Dit plan zal de komende vier jaar dan ook een leidraad zijn voor "De Brug" provincie Groningen die zich in blijft zetten voor de doelgroep: mensen met een (verstandelijke) handicap in de provincie.

## Samenvatting

Sport en bewegen geeft een zinvolle invulling aan het leven, ook voor mensen met een (verstandelijke) handicap en maakt het mogelijk om op actieve wijze te socialiseren en integreren met reguliere sportbeoefenaren.

Doelstelling van "De Brug" provincie Groningen is daarom:

Een actieve bijdrage te leveren aan het mogelijk maken van deze zinvolheid van het leven en streeft daar waar het mogelijk is naar organisatorische integratie.

*De plannen daarvoor zijn als volgt:*

Een nieuwe missie, visie en doelstellingen voor de stichting, namelijk:

### Visie

*Sport en bewegen maakt mensen met een handicap "fit" voor het leven*

### Missie

*"De Brug" provincie Groningen is dé organisatie die sport en bewegen voor mensen met een verstandelijke handicap mogelijk maakt.*

### Doelstellingen voor de komende vier jaar zijn:

- De participatiegraad van mensen met een (verstandelijke) handicap in sport en bewegen verhogen tot 25%.
- Het aantal mogelijkheden om te sporten en te bewegen in georganiseerd of anders georganiseerd verband zodanig vergroten dat er in 2012 voor mensen met een (verstandelijke) handicap binnen een straal van 10 km. de mogelijkheid bestaat één of meer sporten of bewegingsactiviteiten te bedrijven.
- De kwaliteit van het sport- en beweegaanbod te vergroten door het opleiden van 10 vrijwilligers per jaar vanaf 2009 en door certificering van de stichting in de komende 4 jaar tot verantwoord sport- en beweegaanbod voor mensen met een handicap.
- Vergroten van de bekendheid en het imago van de gehandicaptensport in de provincie Groningen zodat 10% van de mensen in de provincie weet wat "De Brug" provincie Groningen doet en voor welke doelgroep.

Waarbij "De Brug" provincie Groningen de volgende subdoelstellingen heeft geformuleerd:

- De gemeenten in de provincie warm maken voor de gehandicaptensport, door sport als middel te zien voor volwaardig burgerschap, 70% van de gemeenten moet "De Brug" provincie Groningen kennen.
- Jeugd met een handicap bereiken door middel van het project: School en Sport Speciaal Groningen op alle "speciale" scholen in de provincie.
- Doormiddel van het zijn van een kennis & expertise pool moet 80% van de aanvragen als positief afgehandeld betiteld worden door de doelgroep of de daarbij behorende begeleiding.

### *Hoe dit te verwezenlijken?*

Om de beschreven doelstellingen ook daadwerkelijk te verwezenlijken moet "De Brug" provincie Groningen zich de komende jaren richten op de volgende vier pijlers:

- Het ontwikkelen van website met daar een Kennis & Expertisepool op voor zowel de doelgroep als vrijwilligers van de stichting.
- Sportparticipatie door middel van organisatorische integratie het sporten bij de reguliere sportvereniging stimuleren en zo de participatie in zijn geheel te verhogen.
- Het zijn van een Sport- en bewegen koepel waarbinnen een duidelijk beleid is om sport in de verschillende regio's op een zelfde manier aan te bieden.

- Het vrijwilligersbeleid moet zo aangepast worden dat er per jaar in ieder geval tien nieuwe vrijwilligers komen binnen de stichting en deze ook mogelijkheden hebben zich te ontwikkelen.

Al de hierboven beschreven vier pijlers zijn aan de hand van doelen en het daarbij gewenste resultaat in 2012 zijn uitgeschreven tot aan een plan van aanpak.

*Belangrijkste aanbevelingen/ adviezen voor "De Brug" provincie Groningen:*

- 1) De basis van de stichting zoals die nu is moet behouden worden.
- 2) Zorg voor een duidelijke basis waardoor vrijwilligers weten wat er van hen verwacht wordt (als ze vrijwilliger worden) en ook mogelijkheden hebben tot doorgroeien binnen de stichting.
- 3) Ontwikkel en onderhoud een webportal voor de doelgroep (verstandelijk) gehandicapten in de provincie Groningen. Zodat vraag en aanbod verzameld zijn op een site en het voor de doelgroep makkelijk zoeken is naar een passende sport dicht in de omgeving.
- 4) Integreer het project: School en Sport Speciaal Groningen binnen de stichting. Koppel nu bestaande informatie en voeg dit samen zodat het plan ook door andere personen uitgevoerd kan worden
- 5) Benader woonvoorzieningen persoonlijk om zo de doelgroep die daar woont warm te maken voor.
- 6) Als laatste is het belangrijk een keer per twee jaar onderzoek uit te voeren, dit om zo tot een kritische evaluatie te komen van alles wat nu gedaan wordt.

## Legenda

<b>Woord of afkorting:</b>	<b>Uitleg:</b>
MT	Managementteam
AB	Algemeen Bestuur
TC	Technische Commissie
Organisatorische Integratie (OI)	Het laten sporten van mensen met een (verstandelijke) handicap bij de reguliere sportvereniging

# Hoofdstuk 1: Beschrijving van de organisatie

## § 1.1 Historiek

"De Brug" provincie Groningen is de organisatie voor sport en bewegen voor mensen met een (verstandelijke) handicap. Dit varieert van gezellig een potje dammen met elkaar tot het actief deelnemen aan NK's en de World Games Special Olympics.

"De Brug" provincie Groningen is mede ontstaan vanuit initiatieven van de oudervereniging "Helpt Elkander" (de huidige VOGG). Deze vereniging organiseerde in eerste instantie spelmiddagen. Het aanbod werd al snel uitgebreid met sportactiviteiten als wandelen en zwemmen voor kinderen en volwassenen. Er ontstond een samenwerking met de oudervereniging "Philadelphia".

De activiteiten werden gehouden in de stad Groningen. In 1968 is het wandelen gestart. In oktober 1969 volgden de zwemactiviteiten bij de in gebruikneming van het nieuwe instructiebassin in het Noorderbad en uitbreiding van het Helperbad. In die periode kregen de ouderverenigingen bezoldigde ondersteuning van de Noordelijke Stichting Voorziening Geestelijk Gehandicaptten (NSVGG). Er werd een stichting opgericht om sport en spel voor mensen met een verstandelijke handicap (toen nog geestelijk gehandicaptten genoemd) te bevorderen over de gehele provincie. Deze stichting kreeg de naam: "Stichting Sport en Recreatie Geestelijk Gehandicaptten Groningen" - afgekort SSR GGG. De ondersteuning van de NSVGG werd in 1973 beëindigd. Het aantal deelnemers bleef echter sterk groeien. Om dit alles in goede banen te kunnen leiden, zowel financieel als organisatorisch, werd besloten tot de oprichting van een nieuwe stichting. Op 27 maart 1975 is de stichting, die later de naam "De Brug" provincie Groningen kreeg, opgericht. De oprichting van een nieuwe stichting was ook nodig, omdat de NSG (Nederlandse Sportbond voor mensen met een verstandelijke handicap), die op 10 mei 1973 was opgericht, een provinciale overkoepeling in Groningen wenselijk achtte. "De Brug" provincie Groningen had tot die tijd grotendeels een stad-Groninger karakter, evenwel met de duidelijke opzet zoveel mogelijk de hele provincie te gaan bestrijken op het gebied van sport, spel en recreatie voor verstandelijk gehandicaptten. In 1977 is dat doel bereikt. Er zijn dan 9 regionale afdelingen in de provincie Groningen.

## § 1.2 Organisatie

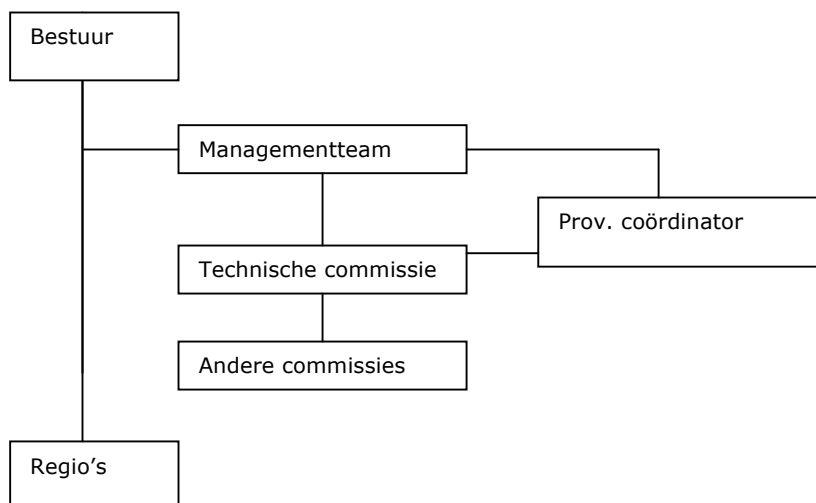



Organisatie "De Brug" provincie Groningen ziet er in het kort als volgt uit:

- Het bestuur wordt gevormd uit bestuursleden van de negen regionale regio's (elke regio levert twee personen)
- Uitvoerende + beleidsvoorbereidende werkzaamheden worden uitgevoerd door het MT
- Onder verantwoordelijkheid van het MT staat de TC.
- De regionale autonome afdelingen hebben allemaal een eigen bestuur en contactpersonen voor de verschillende takken van sport.

### § 1.3 Deelnemersaantallen

"De Brug" provincie Groningen zag het aantal deelnemers geleidelijk groeien. Zo werd het hoogtepunt qua aantal deelnemers bereikt in 1999, "De Brug" provincie Groningen had op dat moment 1123 deelnemers die begeleid werden door 379 vrijwilligers. Op dit moment zijn er 965 deelnemers en 359 vrijwilligers actief bij "De Brug" provincie Groningen. Zie hieronder het complete overzicht deelnemersaantallen en vrijwilligers.

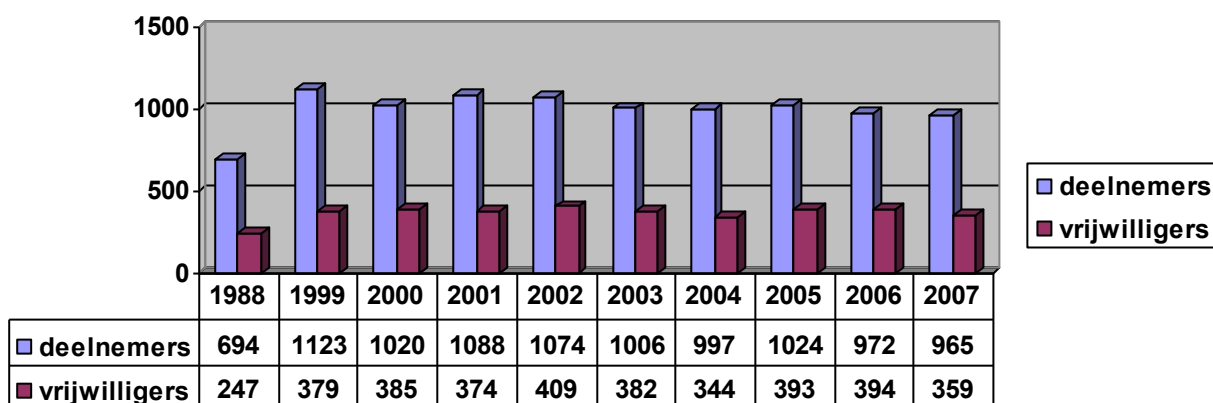

Tabel/grafiek 1.1: overzicht deelnemersaantallen

### § 1.4 Activiteitsaanbod

Onder leiding van grotendeels vrijwillig kader kan worden deelgenomen aan een of meer van onderstaande activiteiten:

· Dammen	· Dansen (stijl/volks)
· Darts	· Gymnastiek
· Judo*	· Paardrijden
· Kanoën	· Schaatsen
· Sjoelen	· Sportinstuif
· Tafeltennis	· Voetbal (veld/zaal)
· Vissen	· Wandelen
· Zwemmen	

\* D.m.v. organisatorische integratie ondergebracht bij reguliere sportvereniging (<http://www.debrugprovinciegroningen.nl>)

## § 1.5 Netwerk

Stichting "De Brug" provincie Groningen kent vele stakeholders, dit omdat "De Brug" provincie Groningen net als de verschillende stakeholders wederzijdse belangen heeft. Om de stakeholders van "De Brug" provincie Groningen zo duidelijk mogelijk in kaart te brengen zijn ze onderverdeeld in drie categorieën, namelijk: landelijk, provinciaal en lokaal.

### 1) landelijk:

- Gehandicaptensport Nederland
- Fonds gehandicaptensport
- Special Olympics Nederland
- VWS (ministerie van Volksgezondheid, Welzijn en Sport)

### 2) provinciaal:

- Zorgaanbieders als NOVO, de Zijlen etc.
- Huis voor de sport Groningen
- Provinciaal georganiseerde sportbonden zoals de KNVB en de KNZB
- MEE Groningen
- VG belangenplatform Groningen
- Provincie Groningen
- Hanzehogeschool Groningen
- ROC's (Noorderpoort college, ALFA college en het Menso Alting College)
- Gehandicaptensport Nederland districtsraad Groningen

### 3) lokaal:

- Gemeenten
- VSO scholen
- Lokale Sportclubs

Bovenstaande organisaties hebben belang bij of zijn betrokken bij "De Brug" provincie Groningen. Daarnaast heeft stichting "De Brug" provincie Groningen belang bij het werk van de hierboven genoemde organisaties/stichtingen.

De belangrijkste stakeholders voor "De Brug" provincie Groningen zijn:

De regionale afdelingen: Bij "De Brug" provincie Groningen zijn 9 regionale afdelingen aangesloten. In samenwerking met deze afdelingen worden de spel- en sportactiviteiten georganiseerd.  
(<http://www.debrugprovinciegroningen.nl>)

Gehandicaptensport Nederland: Bij Gehandicaptensport Nederland zijn ongeveer 400 sportverenigingen aangesloten. Veel van deze verenigingen zijn opgericht voor sporters met een handicap, maar er ook steeds meer reguliere sportverenigingen waar gehandicapten lid zijn. Ongeveer 30.000 mensen met een handicap of chronische aandoening sporten of bewegen regelmatig. Individueel of in een team, in verenigingsverband of ongeorganiseerd wanneer het je zelf uitkomt. Sommige sporten zijn speciaal ontwikkeld voor een specifieke doelgroep, zoals goalball voor mensen met een visuele handicap, maar vele sporten kunnen door iedereen beoefend worden.  
(<http://www.NebasNsg.nl>)

MEE Groningen: dé centrale basisvoorziening voor (maatschappelijke) ondersteuning van mensen met een handicap, langdurige beperking of chronische ziekte. MEE Groningen is er voor kinderen, jongeren, volwassenen en omgeving (ouders, familieleden en verzorgers, vrienden en burens en mantelzorgers).  
(<http://www.meegroningen.nl>)

Huis voor de sport Groningen: Sportstimulering is een veelomvattende term. Huis voor de Sport Groningen geeft hieraan op verschillende manieren invulling. Door middel van een projectmatige aanpak worden de meest uiteenlopende doelgroepen benaderd. Van de jongste jeugd tot senioren en van jongeren tot chronisch zieken.

(<http://www.huisvoordesportgroningen.nl>)

Fonds gehandicaptensport: Sport leert je omgaan met je handicap en is erg goed voor de gezondheid. Tevens is sport een leuke vrijetijdsbesteding. Voor veel mensen met een handicap is sport dan ook de manier om beter om te gaan met barrières in het dagelijkse leven.

Fonds Gehandicaptensport maakt sport mogelijk voor alle gehandicapten, zodat zij zich minder geremd en/of beperkt voelen in het dagelijkse leven. Het Fonds is van mening dat sport je lichamelijk en mentaal sterk maakt en daarom voor mensen met een handicap essentieel is. De missie is dan ook het werven van financiële middelen waardoor iedereen met een handicap overal kan sporten.

(<http://www.fondsgehandicaptensport.nl>)

Sportbonden: De verschillende sportbonden hebben een belangrijke taak als het gaat om organisatorische integratie binnen hun eigen tak van sport. Gezien het feit dat "De Brug" provincie Groningen waar nodig open staat voor organisatorische integratie is het belangrijk een zo goed mogelijke band te hebben met de verschillende bonden.

## **§ 1.6 Kritische succesfactoren**

Kritische succesfactoren zijn factoren die al dan niet beslissend zijn voor het behalen van succes. Kritische succesfactoren voor "De Brug" provincie Groningen zijn:

- Genoeg vrijwilligers (met passie voor het helpen van deze doelgroep)
- Een duidelijk advies
- Genoeg financiële middelen/ mogelijkheden
- Het hebben van voldoende leden

Verschiedende factoren die allemaal bij zullen dragen aan het "succes" van "De Brug" provincie Groningen.

Daarnaast zijn er op dit moment een aantal ontwikkelingen en trends binnen de doelgroep sportende gehandicapten in Nederland, waarop "De Brug" provincie Groningen zal moeten inspringen, de belangrijkste ontwikkelingen en trends zijn:

- De gevoerde strategie van organisatorische integratie leidt bij een toenemend aantal takken van sport waarbij de verantwoordelijkheid is overgedragen aan de reguliere sportbond. Gevolg hiervan is een afnemend aantal leden bij de gehandicaptensport aanbiedende verenigingen. Vraag zal meer komen te liggen bij structurele ondersteuning, advies over deskundigheidsbevordering en sportstimulering.
- In 2009 zal de subsidie voor het bewerkstelligen van organisatorische integratie stoppen, daarna zal er een aanvraag gedaan worden om de noodzakelijke monitoring, advies en steun bij de verdere implementatie van organisatorische integratie en sportstimulering binnen reguliere sportbonden te realiseren.
- Marktonderzoek toonde aan dat organisaties een onduidelijk beeld hebben van de organisatie Gehandicaptensport Nederland (waarbij "De Brug" provincie Groningen is aangesloten). Men geeft wel aan behoefte te hebben aan deskundig advies, kennis en ondersteuning en aan kwalitatief goede producten en diensten in dit kader.

- Alliantie school en sport (samenwerking van Ministeries van VWS en OC&W en NOC\*NSF) heeft als doel sport en bewegen te stimuleren bij kinderen in het basis, voortgezet en middelbaar onderwijs. Gehandicaptensport Nederland zal ervoor zorgen dat hierin ook expliciet aandacht is voor kinderen in het speciaal onderwijs. "De Brug" provincie Groningen heeft in dit kader project "School en Sport Speciaal Groningen" in het leven geroepen.

## **Hoofdstuk 2: Doelstelling**

### **§ 2.1 Doelstelling**

Diverse onderzoeken hebben aangetoond dat sport en bewegen, ook voor mensen met een verstandelijke handicap, een positief effect hebben op het lichamelijk en psychisch welbevinden. Dit omdat:

- sport en bewegen ervoor zorgt dat men beter tegen het leven is opgewassen;
- sport en bewegen sociale contacten biedt;
- sport en bewegen het gevoel van gelijkwaardigheid stimuleren;
- sport en bewegen mogelijkheden biedt om kennis te maken met een zekere vorm van discipline;
- sport en bewegen mensen uit hun isolement halen;
- sport en bewegen plezier geeft;

Oftewel, sport en bewegen geeft een zinvolle invulling aan het leven, ook voor mensen met een (verstandelijke) handicap en maakt het mogelijk op actieve wijze te socialiseren en integreren met reguliere sportbeoefenaren.

Doelstelling van "De Brug" provincie Groningen is daarom:

Een actieve bijdrage te leveren aan het mogelijk maken van deze zinvolheid van het leven en streeft daar waar het mogelijk is naar organisatorische integratie.

## Hoofdstuk 3: uitwerking en implementatie

### § 3.1 Inleiding

Om de hierboven beschreven doelstelling te verwezenlijken is het voor "De Brug" provincie Groningen van belang een aantal veranderingen door te voeren of bestaande punten verder te optimaliseren.

Belangrijk doel voor de mensen van "De Brug" provincie Groningen is om meer (verstandelijk) gehandicapten te kunnen laten sporten, daarbij gaat de stichting uit van het belang van de sporter, waardoor (potentiële) sporters zich niet per se bij "De Brug" provincie Groningen hoeven aan te sluiten. "De Brug" provincie Groningen zal dan ook gericht zijn op zowel het verbeteren van punten binnen de stichting zelf, als dan wel het optimaliseren van een kennis & expertise pool om zo via organisatorische integratie de sporter bij de valide sportvereniging onder te kunnen brengen. "De Brug" provincie Groningen zal hierdoor steeds meer een begeleidende rol uit gaan voeren. Aan de basis van een nieuw beleid staan een duidelijke visie, missie en doelstellingen.

### § 3.2 Nieuwe visie, missie en doelstellingen

"De Brug" provincie Groningen is aangesloten bij de koepelorganisatie: Gehandicaptensport Nederland. De visie- en missieformulering van "De Brug" provincie Groningen sluit daardoor aan bij die van Gehandicaptensport Nederland. Hieronder de visie en missie aangepast aan "De Brug" provincie Groningen.

#### Visie

*Sport en bewegen maakt mensen met een handicap "fit" voor het leven*

**Toelichting:** "De Brug" provincie Groningen richt zich op ontwikkelen, stimuleren en organiseren van activiteiten op het gebied van sport en bewegen voor kinderen en volwassenen met een (verstandelijke) handicap om hen op deze wijze niet alleen fysiek, maar ook mentaal fitter te maken, zodat zij met meer zelfvertrouwen en een beter zelfbeeld in het leven staan en daarmee de kwaliteit van leven bevorderd wordt.

#### Missie

*"De Brug" provincie Groningen is dé organisatie die sport en bewegen voor mensen met een verstandelijke handicap mogelijk maakt.*

**Toelichting:** "De Brug" provincie Groningen heeft de kennis, ervaring en capaciteit om mensen met een (verstandelijke) handicap verantwoord te laten sporten en bewegen. Doel is dan ook: mensen met een verstandelijke handicap verantwoord tot sport en bewegen te brengen! Normaal waar dat kan bij de valide vereniging en speciaal waar het moet bij "De Brug" provincie Groningen.

#### Hoofddoelstellingen

Op basis van deze visie en missie zijn voor "De Brug" provincie Groningen de volgende gezamenlijke meerjaren doelstellingen geformuleerd voor de komende vier jaar, hierbij moet voor ogen gehouden worden dat de nu al bestaande kwaliteit wel gewaarborgd moet blijven en niet verloren mag gaan door nieuw bedachte plannen. De geformuleerde doelstellingen zijn erop gericht om mensen met een (verstandelijke) handicap op basis van eigen behoeften en mogelijkheden te stimuleren tot sport en bewegen en om de kwantiteit en de kwaliteit van het aanbod van sport en bewegen voor mensen met een (verstandelijke) handicap te vergroten.

- De participatiegraad van mensen met een (verstandelijke) handicap in sport en bewegen verhogen tot 25% van de (verstandelijk) gehandicapten in de provincie Groningen.

- Het aantal mogelijkheden om te sporten en te bewegen in georganiseerd of anders georganiseerd verband zodanig vergroten dat er in 2012 voor mensen met een (verstandelijke) handicap binnen een straal van 10 km. de mogelijkheid bestaat één of meer sporten of bewegingsactiviteiten te bedrijven.
- De kwaliteit van het sport- en beweegaanbod te vergroten door het opleiden van 10 vrijwilligers per jaar vanaf 2009 en door certificering van de stichting in de komende 4 jaar tot verantwoord sport- en beweegaanbod voor mensen met een handicap.
- vergroten van de bekendheid en het imago van de gehandicaptensport in de provincie Groningen zodat 10% van de mensen in de provincie weet wat "De Brug" provincie Groningen doet en voor welke doelgroep.

Waarbij "De Brug" provincie Groningen de volgende subdoelstellingen heeft geformuleerd voor de komende vier jaar:

- De gemeenten in de provincie warm maken voor de gehandicaptensport, door sport als middel te zien voor volwaardig burgerschap, 70% van de gemeenten moet "De Brug" provincie Groningen kennen.
- Jeugd met een handicap bereiken door middel van het project: School en Sport Speciaal Groningen op alle "speciale" scholen in de provincie.
- Doormiddel van het zijn van een kennis & expertise pool moet 80% van de aanvragen als positief afgehandeld betiteld worden door de doelgroep of de daarbij behorende begeleiding.

### **§ 3.3 Kernwaarden en positionering**

#### *"De Brug" provincie Groningen*

"DE BRUG" provincie Groningen is de organisatie voor sport en bewegen voor mensen met een (verstandelijke) handicap in de provincie Groningen waarbij sporters met een handicap neergezet als mensen met mogelijkheden en is daardoor betrokken en deskundig op dit gebied.

Doordat sport en bewegen een zinvolle invulling geeft aan het leven maakt "De Brug" provincie Groningen het voor (verstandelijk) gehandicapten mogelijk op actieve wijze te socialiseren en integreren met reguliere sportbeoefenaren. "De Brug" provincie Groningen wenst dan ook een actieve bijdrage te leveren aan het mogelijk maken van deze zinvolheid van het leven en streeft daar waar mogelijk is naar Organisatorische Integratie.

De besturen van de betreffende regio's zetten zich samen met een grote groep vrijwilligers dan ook belangeloos in om mensen met een (verstandelijke) handicap structureel in hun vrije tijd sport en bewegen te bieden in de eigen regio's. Daarnaast worden diverse provinciale sport- en bewegingsactiviteiten gedurende het hele jaar georganiseerd.

Motto van "De Brug" provincie Groningen is dan ook: "Normaal waar het kan en speciaal waar dat moet"

### § 3.4 Aanpak

Om de beschreven doelstellingen ook daadwerkelijk te verwezenlijken moet "De Brug" provincie Groningen zich de komende jaren richten op de volgende vier pijlers:

- Kennis & Expertisepool
- Sportparticipatie -> (organisatorische integratie)
- Sport- en bewegen koepel
- Vrijwilligersbeleid

#### *Kennis & Expertisepool*

##### Inleiding:

De laatste jaren gevoerde strategie van Organisatorische Integratie leidt ertoe dat in een toenemend aantal takken van sport de verantwoordelijkheid voor het sportaanbod (voor mensen met een verstandelijke handicap) is overgedragen aan de georganiseerde sport (in de provincie Groningen). Een goede ontwikkeling vanwege de daarmee gerealiseerde uitbreiding van het sportaanbod en van de kwaliteit van dit aanbod voor de gehandicapte sporter. Gevolg hiervan is (op den duur) een afnemend aantal deelnemers voor "De Brug" provincie Groningen en een sterk toegenomen behoefte van reguliere sportbonden aan specialistische ondersteuning en advies onder meer op het terrein van sportstimulering, deskundigheidsbevordering en onderzoek.

De rol van "De Brug" provincie Groningen zal door bovenstaande dan ook veranderen, waar vroeger vooral de gehandicapten bij "De Brug" laten sporten voorop stond. Zal dat steeds meer veranderen in: de beste sportbehoefte zoeken voor de "klant". In de komende vier jaar zal "De Brug" steeds meer een expertisecentrum moeten zijn voor de verstandelijk gehandicapten sport in de provincie Groningen.

##### Doelstellingen voor de komende vier jaar zijn:

- Het sportklimaat voor mensen met een (verstandelijke) handicap in de provincie Groningen verbeteren door middel van het creëren van een communicatiemiddel waarin kennis en expertise is verwerkt van het werkveld.

##### Subdoelstellingen:

- Het in kaart brengen (door middel van een website) van de keuze in sportaanbod voor volwassenen en kinderen met een (verstandelijke) handicap in de provincie Groningen zowel bij "De Brug" provincie Groningen als wel de reguliere sportvereniging.
- Overzichtelijk maken van de specialisten op het gebied van mensen met een (verstandelijke) handicap.
- Het met elkaar in contact laten komen van vrijwilligers en organisaties.

##### Hoe te verwezenlijken:

Om hierboven genoemde doelen te verwezenlijken is het nodig een digitaal communicatiemiddel te ontwerpen. Hierdoor moet het vinden van de juiste informatie makkelijker worden. Tevens wordt er een vrijwilligerspool gecreëerd waarin vrijwilligers zich met hun kwaliteiten kunnen aanbieden, maar waar ook organisaties vraag kunnen doen naar vrijwilligers.

Als communicatiemiddel hiervoor is het handig een website te gebruiken, dit omdat een website makkelijk toegankelijk is voor iedereen en daarnaast erg dynamisch kan zijn en up to date kan blijven.

De kennis en expertise pool moet bestaan uit drie onderdelen, namelijk:



- Sportaanbod pool
- Kennis en expertise pool
- Vrijwilligerspool

#### Sportaanbod pool:

De uiteindelijke doelstelling is om stapsgewijs de juiste sportvereniging uit te zoeken voor de bezoekers. Zoals zo vaak gebruikelijk wordt er in dergelijke projecten een lijst weergegeven en de bezoeker moet zichzelf maar redden door te scrollen door een enorme lijst. In deze sportaanbod pool moet de bezoekers vragenderwijs een concreet sportaanbod gegeven worden. Er zal worden geselecteerd op o.a. niveau, leeftijd en handicap, wat uiteindelijk zal lijden tot een sportvereniging met de meest recente contactgegevens.

#### Kennis en expertise pool:

In de kennis en expertise pool is het de bedoeling om experts op verschillende gebieden van handicaps kenbaar te maken. Op dezelfde dynamische manier als in de sportaanbod pool wordt vragenderwijs de juiste persoon gezocht. Het doel is om uiteindelijk de experts in kaart te brengen en zodoende de weg ernaar toe makkelijker te maken.

#### Vrijwilligerspool:

In de vrijwilligerspool wordt getracht de contacten tussen vrijwilligers en organisaties beter te laten verlopen. De vrijwilligers kunnen zichzelf 'aanbieden' in de pool en daarbij hun kwaliteiten aangeven. Voor organisaties wordt het een stuk makkelijker om de juiste vrijwilligers te benaderen. Ook kunnen organisaties in de vrijwilligerspool aanvraag doen naar vrijwilligers, waarna de vrijwilligers hierop kunnen reageren.

De kosten van dit project zullen gefinancierd worden door Gehandicaptensport Nederland en zal uitgevoerd worden door vrijwilligers van "De Brug" provincie Groningen waarbij elke maand vier uur opgenomen wordt voor het bijhouden van de website. Belangrijk is dat als deze site van de grond is iedereen er bekend mee raakt, waarbij je zal moeten beginnen met de basis en dat zijn de vrijwilligers binnen "De Brug" provincie Groningen. Waarbij het belangrijk is dat ze weten hoe om te moeten gaan met deze site en waar ze precies wat kunnen vinden, door hierover een informatieavond te geven kun je de vrijwilligers ook warm maken voor het belang van deze site. Zodat vrijwilligers het nut ervan inzien ermee te werken en dit ook gaan doorgeven de provincie en eigen gemeente in. Daarnaast zal de site goed vindbaar moeten zijn via zoekmachines op internet en moet er veel PR voor zijn, alleen dan kan een dergelijke website van waarde zijn voor sporters met een (verstandelijke) handicap in de provincie Groningen.

<b>Taak:</b>	<b>Verantwoordelijkheid:</b>	<b>Bevoegdheden:</b>	<b>Wanneer af:</b>
Opzetten kennis & expertise pool	AB (Erik- Jan Koers)	Opstellen van website voor het koppelen van kennis & expertise	December 2008
Kennis & expertise pool introduceren	AB (Erik- Jan Koers)	Vrijwilligers warm maken voor deze website en het gebruik ervan	Januari 2009
Implementatie Kennis & expertise pool	AB (Erik- Jan Koers)	Het verankeren van de kennis & expertise pool binnen de stichting	2012 (1 <sup>e</sup> meting: december 2010)

#### Resultaat in 2012

- Een website van de grond hebben die door 75% van de sporters, begeleiders en vrijwilligers als erg bruikbaar en nuttig beschouwt wordt.
- Bekendheid van de website door minimaal 40 hits per dag te hebben op de website.

## *Sportparticipatie (Organisatorische Integratie)*

### Inleiding:

In je vrije tijd sporten is voor veel ouderen en jongeren de gewoonste zaak van de wereld, dit is voor (verstandelijk) gehandicapten en jongeren van het speciaal onderwijs wel anders. Onder andere vervoer, niet weten waar je kan sporten en financiën zijn redenen waarom deze doelgroep te weinig sport en beweegt.

"De Brug" provincie Groningen heeft daarom het project: School & Sport Speciaal Groningen in het leven geroepen. Een initiatief dat kinderen in de leeftijd van 6 t/m 20 jaar uit de provincie Groningen kennis laat maken met de verschillende takken van sport. In samenwerking met het speciaal onderwijs en sportverenigingen worden de kinderen gestimuleerd om in hun vrije tijd te gaan sporten bij een (reguliere) sportvereniging.

Naast deze groep jongeren is er nog een grote groep (verstandelijk) gehandicapten die wegens vaak dezelfde redenen niet tot sport en bewegen komen. Door middel van sportparticipatie en de daaruit voortvloeiende organisatorisch integratie wil "De Brug" provincie Groningen bijdragen aan de sportparticipatie van (verstandelijk) gehandicapten.

### Doelen voor de komende vier jaar zijn:

- Project School & Sport Speciaal Groningen opnemen als vast project voor sportstimulering bij (verstandelijk) gehandicapten in de provincie Groningen
- Aantal witte vlekken binnen de organisatie (plekken waar weinig tot geen activiteiten) terugbrengen naar in ieder geval één sport binnen 10 km
- Benaderen doelgroep via woonvoorzieningen, daarbij zowel mogelijkheden "De Brug" provincie Groningen melden dan de mogelijkheden die er zijn voor organisatorische integratie.

### Hoe te verwezenlijken:

Project: School en Sport Speciaal Groningen

Om ervoor te zorgen dat het project School en Sport Speciaal Groningen als vast project opgenomen wordt binnen "De Brug" provincie Groningen is het belangrijk een aantal dingen te verwezenlijken, namelijk:

- Financiën om project te kunnen laten draaien voor elkaar hebben
- Planning voor de komende jaren, zodat elke pilor voor de schooljeugd weer uitdagend is.
- Goede communicatie met de deelnemende scholen en deelnemers van het project.
- Uitbreiden van het aantal sportclubs die bereid zijn tot het aanbieden van sport aan deze doelgroep.
- Uitbreiden van het project naar zowel ZMLK, VSO en PRO scholen in de provincie.

Het project School en Sport Speciaal Groningen wordt op dit moment uitgevoerd door twee personen, om ook de komende jaren dit project te kunnen blijven draaien is het belangrijk dat alles wat nu gedaan wordt opgenomen wordt in bestand, zodat personen die dit project over gaan nemen weten hoe alles werkt. Daarnaast is een goede overdracht daarvoor erg belangrijk.

Aantal witte vlekken binnen organisatie:

Door de hierboven beschreven kennis en expertise pool zal vraag en aanbod steeds meer op elkaar afgestemd kunnen worden, dit is dan ook een erg belangrijk punt voor het wegwerken van een aantal witte vlekken binnen de organisatie. Zodra bekend is wat voor wensen er zijn in de gebieden waar nu weinig tot niks is op het gebied van sport kan door vrijwilligers in die gemeente gezocht worden naar de beste mogelijkheden daar op het gebied van sport. Dit kan zijn door middel van organisatorische integratie bij de reguliere sportvereniging in de gemeente of wel door het regelen van een activiteit daar

voor leden van "De Brug" provincie Groningen. Vrijwilligers wonende in de gemeente waar het om draait moeten dit uitvoeren omdat ze veel weten binnen de gemeente en daardoor voor de "klant" zo'n goed mogelijke oplossing kunnen zoeken.

Benaderen doelgroep via woonvoorzieningen:

De kennis en expertise pool die opgezet gaat worden voor "De Brug" provincie Groningen zal ook bij dit punt van wezenlijk belang zijn. Daarnaast is ook hierbij de inzet en passie van de vrijwilligers in de gemeente erg belangrijk. Door middel van persoonlijke benadering van zowel begeleiders van mensen in woonvoorzieningen als wel de bewoners zelf moeten deze warm gemaakt worden voor het beoefenen van een sport en het nut daarvan. Ook moeten ze het belang van de communicatie site snappen en het willen gebruiken voor de doelgroep.

<b>Taak:</b>	<b>Verantwoordelijkheid:</b>	<b>Bevoegdheden:</b>	<b>Wanneer af:</b>
Maken bestand voor verankering project S&SS Groningen	AB (Erik- Jan Koers en Peter Potter)	Maken plan voor S&S S Groningen als vast project binnen "De Brug"	Juni 2009
Oplossen aantal witte vlekken binnen organisatie	AB (Vrijwilligers in hun eigen gemeente)	Het zorgen voor genoeg sportaanbod binnen "De Brug" of via O.I. bij de plaatselijke sportvereniging	Resultaat meten: december 2012
Werk en dagvoorzieningen warm maken voor sport en bewegen	AB (Vrijwilligers in hun eigen gemeente)	Warm maken van de doelgroep voor sport en bewegen via begeleiders en de bewoners zelf	Resultaat meten: december 2012

#### Resultaat in 2012:

- Alle scholen in de provincie Groningen voor ZMLK, VSO en PRO moeten de methodiek van School en Sport Speciaal Groningen kennen en op 80% van de scholen moet een pilor gedraaid hebben.
- Moet binnen een straal van 10 km de mogelijkheid zijn voor de (verstandelijk) gehandicapten om tenminste één sport te beoefenen.
- Werkt 60% van alle zorg- en dagvoorzieningen in de provincie Groningen voor mensen met een (verstandelijke) handicap samen met of: "De Brug" provincie Groningen of: via de communicatiesite en organisatorisch integratie bij de sportverenigingen ter stimulering van een actieve leefstijl en sport en bewegen door hun bewoners en bezoekers.

#### *Sport- en bewegen koepel*

##### Inleiding:

"De Brug" provincie Groningen is een koepel die negen regio's onder zich heeft. Ook de komende jaren zal dit zo moeten blijven, omdat alles wat je in alle hiervoor gaande jaren opgezet een goede en stevige basis is om ook veranderingen door te kunnen voeren. Vanuit deze regio's worden de activiteiten geregeld voor de (verstandelijk) gehandicapten in de regio. Om zowel de wekelijkse activiteiten binnen de regio's dan wel de provinciale activiteiten zo goed mogelijk te regelen is het zaak voor "De Brug" provincie Groningen een duidelijk beleid daarvoor te hebben

### Doelen voor de komende vier jaar zijn:

- Een draaiboek opstellen voor zowel de provinciale en landelijke/ internationale activiteiten
- Per activiteit die geregeld moet worden coördinatoren aanstellen die via het daarvoor opgestelde draaiboek de zaken regelen.
- Registratie van deelnemers en vrijwilligers
- Intensiever contact met zowel de provincie als andere provinciale belangenorganisaties zoals: Huis voor de sport Groningen, MEE Groningen en zorgbelang Groningen.

### Hoe te verwezenlijken:

Draaiboek voor provinciale activiteiten:

Binnen "De Brug" provincie Groningen vinden verscheidene provinciale activiteiten plaats, deze worden georganiseerd door een betreffende regio maar zijn voor iedereen van "De Brug" provincie Groningen toegankelijk. Belangrijk hiervoor is dat provinciale activiteiten op tijd met elkaar afgestemd worden, daarvoor zal aan het eind van seizoen een planning gemaakt worden voor het komende seizoen en dit zal ook vastgesteld moeten worden in de AB (algemeen bestuur) vergadering zodat iedereen het ermee eens is en ook weet waar ze als regio aan toe zijn. Alleen doormiddel van goedkeuring kan gewijzigd worden in dit schema zodat dubbelplanning niet meer voor kan komen.

Daarnaast is het zaak een draaiboek te hebben die standaard gebruikt kan worden tijdens de organisatie van provinciale activiteiten, hierin moet komen staan hoe het protocol is voor de organisatie, wat er allemaal precies moet gebeuren, hoe het zit met declaraties en waarheen dit gestuurd moet worden, hoe zit het met de PR en wat zijn de protocollen op het gebied van sponsoring?

Draaiboek voor nationale/ internationale activiteiten:

Een draaiboek zoals hierboven beschreven moet er ook komen voor de nationale en internationale activiteiten die er zijn. Dit zodat iedereen het kan regelen maar het toch op de zelfde duidelijke manier (belangrijk voor de doelgroep). Punten zoals hierboven beschreven zullen ook hierbij belangrijk zijn, daarnaast zijn zaken als waar moet je qua regelingen allemaal om denken en wat moet daarvoor allemaal precies geregeld zijn, belangrijke punten voor de invulling van een draaiboek.

Registratie van deelnemers en vrijwilligers:

Het is belangrijk om deelnemers van de stichting te registeren. Regels betreffende dit punt worden namelijk steeds strenger. Naast de standaard gegevens zal ook een korte omschrijving van de handicap gegeven moeten worden zodat kennis en overdracht aan nieuwe vrijwilligers steeds makkelijker wordt. Dit bestand zal tot op een half jaar up to date zijn. Gegevens hiervoor zullen aangevoerd moeten worden door de vrijwilligers in de betreffende regio's.

Ook registratie van vrijwilligers is belangrijk. Hierbij zou naast de standaard gegevens een korte omschrijving moeten staan over de kennis en expertise die deze vrijwilliger heeft. Zo kunnen andere vrijwilligers ook bekijken wie ze kunnen vragen voor een probleem waar ze tegen aanlopen in hun regio.

Intensiever contact met zowel de provincie als andere provinciale belangenorganisaties zoals: Huis voor de sport Groningen en MEE Groningen:

In de provincie Groningen zijn verschillende belangenorganisaties voor gehandicapten en dus ook de doelgroep van "De Brug" provincie Groningen. Het is als stichting zijnde dan ook belangrijk hiermee goede contacten te onderhouden. Zo kun je gebruik maken van bij elkaar aanwezige kennis & expertise en is er sprake van een win – win situatie. Ook kun je doormiddel van afstemming nog betere mogelijkheden bieden voor de doelgroep. De kennis & expertise pool die opgezet wordt kan daarbij van wezenlijk belang zijn, hun

deelname daaraan is erg belangrijk voor het slagen van de website en het daarmee geven van het beste advies en mogelijkheden.

<b>Taak:</b>	<b>Verantwoordelijkheid:</b>	<b>Bevoegdheden:</b>	<b>Wanneer af:</b>
Draaiboek voor provinciale activiteiten	TC	Opstellen draaiboek voor provinciale activiteiten + verspreiding daarvan	mei 2009
Draaiboek voor nationale/ internationale activiteiten	MT/ TC	Opstellen draaiboek voor nationale/ internationale activiteiten + verspreiding daarvan	mei 2009
Registratie van deelnemers + vrijwilligers	Regiosecretaris/ 2 <sup>e</sup> secretaris	Zorgen voor de registratie van deelnemers en vrijwilligers	juni 2009
Samenvoegen alle informatie over deelnemers en vrijwilligers	Regio's	Zorgen voor samenvoeging van alle informatie + het up to date houden hiervan	december 2008 (elk half jaar meting: up to date?)
Intensiever contact krijgen met mede belangenorganisaties	Leden MT/ AB/ regio's	In overleg over: hoe de beste mogelijkheden voor de klant?	december 2012

#### Resultaat in 2012:

- 100% van de vrijwilligers bij "De Brug" provincie Groningen maakt gebruik van de draaiboeken die aanwezig zijn voor zowel de provinciale als landelijke/internationale activiteiten.
- Is duidelijk wie welke wekelijkse, provinciale of landelijke/internationale activiteit regelt en wie daarvoor verantwoordelijk is.
- Is de registratie van zowel deelnemers al vrijwilligers bij "De Brug" provincie Groningen tot op een half jaar up to date.
- Is er intensiever contact met zowel de provincie als we de andere provinciale belangenorganisaties om tot de beste sportbeoefening te komen voor mensen met een (verstandelijke) handicap.

#### *Vrijwilligersbeleid*

##### Inleiding:

"De Brug" provincie Groningen is een stichting die volledig gerund wordt door vrijwilligers, allemaal mensen die zich belangeloos inzetten voor de stichting. Nu is er bij "De Brug" provincie Groningen op dit moment sprake van een redelijk vaste kern (cruciale) vrijwilligers, wat in de komende jaar (waarschijnlijk) zal veranderen. Doordat uit de enquêtes naar voren kwam dat de stichting ook over vier jaar nog steeds bestaansrecht heeft in het belangrijk dat "De Brug" provincie Groningen een beleid opstelt om ook de komende jaren te kunnen blijven bestaan. Bovendien zijn er binnen de stichting op dit moment vrijwilligers die erg veel werk verzetten voor de stichting, waarbij het de vraag is of dit niet te veel werk is?

Daarnaast wordt het de laatste jaren steeds lastiger om vrijwilligers te krijgen, mensen zetten zich minder in als vrijwilliger.

Om op al deze dingen in te spelen is een duidelijk vrijwilligersplan belangrijk.

### Doelen voor de komende vier jaar zijn:

- per jaar tien personen opleiden door middel van de cursus: begeleider sport en bewegen van Gehandicaptensport Nederland
- via nieuwe vorm van vrijwilligerswerk (vrijwilliger zijn in de baas zijn tijd) mensen warm maken voor de doelgroep (verstandelijk) gehandicapten.
- Actieve inzet van de bij de gemeenten aanwezige vrijwilligersbank/databank.
- Inventarisatie naar wat de hinderpalen zijn om vrijwilliger te worden.
- Middelbare scholieren stage laten lopen bij "De Brug" provincie Groningen in het kader van hun maatschappelijke stage.

### Hoe te verwezenlijken:

Gehandicaptensport Nederland biedt cursussen om zo begeleider sport en bewegen te kunnen worden. "De Brug" provincie Groningen kan nieuw aangemelde vrijwilligers deze cursus aanbieden, maar moet dan wel vrijwilligers kunnen vinden voor de stichting. Belangrijk is dan ook een plan op te stellen hoe precies aan vrijwilligers te gaan komen de komende jaren, het plan moet in ieder geval bestaan uit de volgende onderwerpen:

- wat zijn de hinderpalen bij het worden van vrijwilliger + wat hier aan te doen?
- Waarvoor zijn precies vrijwilligers nodig, ook met het oog op steeds verder gaande organisatorisch integratie?
- Inventarisatie van hoeveel tijd verschillende taken inhouden en bekijken of dat niet teveel is voor een vrijwilliger?
- Hoe kunnen we ons actief maken bij de vrijwilligersbank/databank?
- Welke mensen komen in aanmerking voor de cursus: begeleider sport en bewegen en moet je hiervoor ook minimaal zoveel jaar vrijwilliger zijn?
- Hoe kan de nieuwe vorm: "vrijwilligerswerk in de baas zijn tijd" gebruikt worden om aan nieuwe vrijwilligers te komen
- Hoe kunnen we scholieren in het kader van hun maatschappelijke stage gebruiken bij de brug provincie Groningen?

Omdat het punt maatschappelijke stage nu in de invoeringsfase zit is het belangrijk dit plan zo snel mogelijk gereed te hebben. Waarna het verspreid kan worden aan de van belang zijnde vrijwilligers binnen de stichting. Daarnaast moet het bestand te lezen zijn op de site van "De Brug" provincie Groningen en is het belangrijk deze informatie ook te kunnen gebruiken binnen de kennis en expertise pool van de provincie Groningen. Vrijwilligersvraag en aanbod kunnen hierdoor beter op elkaar afgestemd worden de komende jaren. Vrijwilligers van de zowel de verschillende gemeenten als wel de overkoepelende organisatie kunnen hierdoor bekijken wat voor vrijwilligers en nodig zijn en wat voor opties er zijn om aan deze vrijwilligers te komen.

<b>Taak:</b>	<b>Verantwoordelijkheid:</b>	<b>Bevoegdheden:</b>	<b>Wanneer af:</b>
Opstellen vrijwilligersbeleid	MT/ AB	Maken vrijwilligersbeleid	juni 2009
Implementatie vrijwilligersbeleid binnen de stichting	Regio's	Invoeren beleid binnen de stichting	Resultaat meten: december 2009

### Resultaat in 2012:

- minimaal veertig vrijwilligers die zijn opgeleid tot begeleider sport en bewegen en minimaal drie jaar verbonden zijn geweest/ verbonden zullen zijn aan "De Brug" provincie Groningen
- Een up to date bestand waardoor ingespeeld kan worden op: de hinderpalen van de vrijwilliger zijn, hoe actief vermeld te staan in de databank, het concept: vrijwilliger zijn in de baas zijn tijd en het lopen van maatschappelijke stages door middelbare scholieren.

### **§ 3.5 Gezamenlijke merkwaarden**

De komende vier jaar zullen de volgende gezamenlijke merkwaarden kenmerkend zijn voor "De Brug" provincie Groningen.



Afb. 3.1: gezamenlijke merkwaarden

## Hoofdstuk 4: conclusie en aanbeveling

### § 4.1 Conclusie

De belangrijkste strategische keuze die "De Brug" provincie Groningen moet maken is de verandering van het zijn van een stichting die sport en bewegen aanbied aan de deelnemers steeds meer moet worden het begeleiden van deelnemers bij het vinden van de best passende sport of bewegingsactiviteit in de provincie.

"De Brug" provincie Groningen moet zich de komende jaren dan ook richten op de volgende vier pijlers:

- Kennis & Expertisepool
- Sportparticipatie -> (Organisatorische Integratie)
- Sport- en bewegen koepel
- Vrijwilligersbeleid

#### Kennis en expertisepool:

Pool waardoor vraag en aanbod binnen de doelgroep (verstandelijk) gehandicapten steeds beter op elkaar afgestemd kan worden.

#### Sportparticipatie:

Door middel van sportparticipatie en de daaruit voortvloeiende organisatorisch integratie wil "De Brug" provincie Groningen bijdragen aan de sportparticipatie van (verstandelijk) gehandicapten.

#### Sport en bewegen koepel:

Het hebben van een duidelijk plan om zowel de wekelijkse activiteiten binnen de regio's dan wel de provinciale activiteiten zo goed mogelijk te regelen. Daarnaast moet ook het gevoerde beleid bij nationale en internationale evenementen uitgeschreven zijn.

#### Het vrijwilligersbeleid:

Hoe kan het best ingespeeld worden op de veranderingen die gaande zijn binnen het doen van vrijwilligerswerk?

### § 4.2 Aanbeveling

"De Brug" provincie Groningen heeft ook de komende jaren bestaansrecht, hierdoor is het dan ook zaak de punten waarin de stichting goed is verder te optimaliseren en zo mogelijk uit te breiden.

Aanbevelingen voor "De Brug" provincie Groningen zijn dan ook:

- 1) De basis van de stichting zoals die nu is moet behouden worden omdat dit al vele jaren gezorgd heeft voor bekendheid bij mensen die werken binnen de doelgroep.
- 2) Vrijwilligers zijn erg belangrijk voor een stichting. Zonder vrijwilligers houdt het bestaan van "De Brug" provincie Groningen op en is het niet mogelijk veranderingen door te voeren. Er zullen daarom een aantal dingen moeten wijzigen, namelijk: Als eerste zal een bestand opgesteld moeten worden met wat voor vrijwilligers er allemaal nodig zijn, ook moet gekeken worden of de nu bestaande taken ook opgesplitst kunnen worden voor minder werkdruk. Hieruit komen profielomschrijvingen die geplaatst kunnen worden op een site zoals de vrijwilligersbank. Ook moet uitgezocht worden hoe vrijwilligers te werven door het punt maatschappelijke stages voor zowel werkende mensen in de tijd van de baas als wel scholieren, hiervoor moet zo snel mogelijke een plan opgesteld zijn omdat dit nu aan de beginfase zit en hierop direct ingespeeld kan worden. Contact



zoeken met scholen en bedrijven is hiervoor belangrijk en ook een noodzakelijk iets. Alles moet wel gestructureerd verlopen door middel van het plan wat als eerst geschreven moet worden, hierin moet ook het punt beschreven worden van mogelijkheden die vrijwilligers bij "De Brug" provincie Groningen hebben en hoe ze zich kunnen ontwikkelen

3) Ontwikkel en onderhoud een webportal voor de doelgroep (verstandelijk) gehandicapten in de provincie Groningen. Zodat vraag en aanbod verzameld zijn op een site en het voor de doelgroep makkelijk zoeken is naar een passende sport dicht in de omgeving. Zaak voor "De Brug" is hierbij de doelgroep te ondersteunen en ook te begeleiden naar de (reguliere) sportvereniging toe. De site up to date gehouden moeten worden door hiervoor aangestelde vrijwilligers.

4) Integreer het project: School en Sport Speciaal Groningen binnen de stichting. Koppel nu bestaande informatie en voeg dit samen zodat het plan ook door andere personen uitgevoerd kan worden. Dit project gaat mee in het plan van organisatorische integratie binnen de stichting en is daarom nu al een goed begin van het veranderen in denken van de vrijwilligers.

5) Benader woonvoorzieningen persoonlijk om zo de doelgroep die daar woont warm te maken voor sport en zorg ervoor dat de punten waardoor het nu zo lastig is te sporten verholpen worden door middel van of organisatorische integratie dicht in de leefomgeving of wel een goed plan om te kunnen sporten bij "De Brug" provincie Groningen.

6) Als laatste is het belangrijk een keer per twee jaar onderzoek uit te voeren, dit om zo tot een kritische evaluatie te komen van alles wat nu gedaan wordt. Gekeken moet worden of nog wel de goede kant op wordt gegaan met de stichting en of de kwaliteit gewaarborgd is gebleven. Mocht dit niet zo zijn dan moet teruggestapt worden naar een stap terug en vanuit daar gekeken worden hoe er voor te zorgen wel veranderingen door te passen zonder dat de kwaliteit daardoor minder wordt en uiteindelijk alleen maar beter wordt.

Nu al zijnde vrijwilligers zullen door de verschillende genoemde punten moeten veranderen in denken en doen, wat meestal een erg lastig punt blijkt te zijn. Ze moeten dan ook doorhebben wat de verbeteringen zijn voor de doelgroep als ze veranderen. Omdat dingen binnen een stichting allemaal met elkaar in verband staan moeten alle punten meegenomen worden zodat een omhooggaande positieve spiraal ontstaat die zorgt voor steeds meer uitstraling van de stichting.

Alleen zo kan "De Brug" provincie Groningen ook de komende jaren blijven doen waar ze goed in zijn, namelijk het regelen van sport en bewegingsactiviteiten voor mensen met een (verstandelijke) handicap.

## Literatuurlijst

### Boeken:

- Alsem, K.J. (2005). *strategische marketingplanning*. (vierde druk). Groningen: Stenfert Kroese
- Grit, R (2000). *Projectmanagement*. (derde druk). Groningen: Wolters-Noordhoff bv
- Kempen, P.M. en Keizer, J.A. (2005) *Advieskunde voor praktijkstages*. (tweede druk). Groningen: Wolters-Noordhoff bv
- Liewers, B en Lubberding, J.B. (2006) *De bestaansvoorwaarden*. (vijfde druk). Groningen: Wolters-Noordhoff bv
- Neut v/d – Legemaat, W (2000). *In beweging*. Groningen: Erven B. en van der Kamp bv

### Plannen organisatie:

Plannen gemaakt door gehandicaptensport Nederland of wel door "De Brug" provincie Groningen:

- Basisinformatie: doelgroepen, aantallen en terminologie
- Beleidsplan: een brug slaan naar 2000
- Huishoudelijk reglement
- Resultaten en discussie over "Koers en beleid De Brug na 2000" –april 2001
- Merkenstrategie

### Internet:

- "De Brug provincie Groningen" / stichting de brug – geüpdate: 23/08/2008  
<url:<http://www.debrugprovinciegroningen.nl/index.html>>
- "Fonds gehandicaptensport"  
<url:[http://www.fondsgehandicaptensport.nl/index.php?option=com\\_content&task=view&id=14&Itemid=10008](http://www.fondsgehandicaptensport.nl/index.php?option=com_content&task=view&id=14&Itemid=10008)>
- "NebasNsg" gehandicaptensport Nederland - geüpdate: 23/08/2008  
<url:[http://www.nebasnsg.nl/index.php?option=com\\_content&task=blogcategory&id=69&Itemid=51](http://www.nebasnsg.nl/index.php?option=com_content&task=blogcategory&id=69&Itemid=51)>
- "RIVM" nationaal kompas volksgezondheid - geüpdate: 23/08/2008  
<url:[Van Schrojenstein Lantman-de Valk et al., 2002a](#)>  
<url:[http://www.rivm.nl/vtv/object\\_class/kom\\_verstandhand.htm](http://www.rivm.nl/vtv/object_class/kom_verstandhand.htm) >